



にじ

2020

12月号

Vol.296



特集

▶ JAにじ電気事業取り組みについて [P1-2]



人と自然の架け橋に。

JAにじは2020年11月より組合員の生活向上を目指し、電力事業への取り組みを始めました!

新電力のナンワエナジーと業務提携することになりました!

さっと見直して、ぐっとおトク!

電気料金削減

しませんか?



電気ご使用量のお知らせ

20**年**月**日
*月分

ご利用期間 *月*日~*月*日
ご利用日数 *日
今月の検針日 *月*日
次回検針日 *月*日

ニジ タロウ 様

(ご契約種別) 従量電灯B (ご契約容量) 50 アンペア

ご請求予定額 (税込)	9,675 円	ご使用量	364 kWh
基本料金	1,468 円00銭	計器番号	0235058
最初の120kWhまで	2,055 円60銭	差引ご使用量	364 kWh
121kWh~300kWhまで	4,073 円40銭		
301kWh~	1,636 円48銭		
燃料費調整額	-89 円16銭		
再エネ賦課金	575 円00銭		
1円増徴特例引	-55 円00銭		

振替予定日 *月 *日 再振替日 *月 *日 お支払期日 *月 *日

検針票(請求ハガキ)を最寄りの営農センターまで持参してね!

料金後納郵便

〒**-* ****

うきは市**-* **** *丁目 *番

ニジ タロウ 様

電気ご使用量・請求金額のお知らせ

電気料金領収証(口座振替払用)

電気ご使用量・請求金額のお知らせ

ご契約名義 ニジ タロウ 様

お客様番号 00-000-000-00-0000000-00

振替地点特定番号 09-0000-0000-0000-0000

(ご使用用途)

20**年**月

(ご契約期間) **月**日~**月**日(**日)

(ご契約種別) スマートファミリー 30A

ご請求金額	9,675 円	ご使用量	364 kWh
基本料金	1,468 円		
最初の120kWh	2,055 円60銭		
121kWh~300kWh	4,073 円40銭		
301kWh~	1,636 円48銭		
燃料費調整額	-89 円16銭		
再エネ賦課金	575 円00銭		
1円増徴特例引	-55 円00銭		

20**年**月**日(**日)

振替予定日 **月**日(**日) 支払期日 **月**日(**日)

再振替日 **月**日(**日) 20**年**月**日(**日)



ナンワエナジー マスコットキャラクター えらぶー



人と自然の架け橋に。

JAにじ



愛と、電力。

ナンワエナジー



ナンワエナジーは、九州の新電力のパイオニア!
 九州**15,000**地点以上のお客様に電気を供給!



おトクな3つのこと!

1



おトクな料金プラン

いろんな料金プランの中から、
 お客様のライフスタイルに合った
 おトクな料金プランが選べます!

2



ペーパーレス割引

WEBで明細をご確認いただくと、
 ペーパーレスで
 年間1,200円(税抜)もおトクに!

3



Tポイントが貯まる

毎月の電気料金のお支払いで、
 Tポイントがどんどん貯まります!
※法人のお客様はTポイント付対象外です。



4つの安心ポイント!

1. 初期費用0円

電力会社切替による設備費用や事務手数料は
 一切かかりません!

2. 安定供給

送配電業者(九州電力送配電)の送配電網を使用し、
 これまで通り電気をお届けします!

3. 賃貸物件でも切替OK

マンションやアパートなど、
 賃貸物件にお住まいの方でも切り替え可能です!

**4. 太陽光発電を設置していても
 切替OK**

買電先と売電先の電力会社は
 自由にお選びいただけます!

停電時のご連絡先について

自然災害の場合は、送配電網の問題の可能性がございますので、九州電力送配電のHPでご確認ください。
 問題点が不明の場合はナンワエナジーまでお問い合わせください。→フリーダイヤル ☎0120-055-708



おトクな料金プラン!

農業用向け

ビズスタンダード ネクスト

料金 地域の電力会社の「低圧電力」に契約し、
 イメージ 12kWで600kWh使用する農業用電力を切り替えた場合



※2020年6月1日時点での地域の電力会社とナンワエナジーの電気料金の概算の差額です

一般家庭向け

スタンダード M

料金 地域の電力会社の「従量電灯B」に契約し、
 イメージ 50Aで450kWh使用するご家庭が切り替えた場合



※2020年6月1日時点での地域の電力会社とナンワエナジーの電気料金の概算の差額です
※メール電報向けのメニューもございます。

お問い合わせ
 お申し込みはこちら



資料課・営農センター吉井
 ☎0943-75-5121
 営農センター浮羽
 ☎0943-77-8295
 営農センター田主丸
 ☎0943-72-1150



変と、電力。
ナンワエナジー

小売電気事業者登録番号
 (A0023)



ひまわり

女性部広報

家の光12月号付録

<2021 家の光家計簿>



よりよく生きる・よりよく暮らす！

幸せづくりのために家の光家計簿を始めませんか？

- ・やってみたいこと、行ってみたい場所、買いたいものなどよりよい暮らしの励みに！
- ・感染症や自然災害などいざという時の備えとして！
- ・将来のため、老後のための備えとして！

家計簿記帳で、毎月の収支を把握しておくことが大切です。

<未来にのこすわたしノート 2021>



やりたいことや行ってみたい場所など終活について前向きに考えてみませんか？

わたしノートには持病やアレルギー、かかりつけ医などを記入することができます。また、

- ・病気になったら？
- ・介護・看護について
- ・葬儀について
- ・お墓について
- ・相続の希望について
- 等々・・・

家族と共に10年分のライフプランを考えてみましょう！

三地区女性部長紹介



<吉井地区部長> 古賀 景子さん

コロナ禍により十分な女性部活動ができていませんが、感染対策をしたうえで徐々に再開をしています。皆様に楽しんで頂ける企画を計画していきたいと思っています。



<浮羽地区部長> 佐藤 節子さん

今年も女性部の皆さんと色々な行事をする予定でしたが、コロナウイルス感染症の為大きな行事が出来ずとても残念に思います。一日も早い収束を願い皆様と一緒に楽しい活動をしていきたいと思ひます。皆様の参加をお待ちしています。



<田主丸地区部長> 牛嶋 香代子さん

コロナウイルスの感染が拡大し、思うような活動ができていませんが、こんな時だからこそ地域の方々の意見をもとに地区役員一同がんばりたいと思ひますので、ご協力よろしくお願い致します。

生活ふれあい課 TEL0943-75-4134



JAIにじイチゴ部会で一緒に「あまおう」をつくりませんか！

「あまおう」は、全国一の単価です！

筑後川中流域のJAIにじ管内では、高品質なイチゴが生産されています。

あかい、まるい、おおきい、うまい、福岡県の名産品をあなたも作ってみませんか？



イチゴ部会長
古賀 和妃郎さん(57才) 吉井町
栽培面積：約18a

イチゴ部会員数：47名

私たちがサポートします！



イチゴ部会長を務めて2期目になります。部会では年に4回講習会を開き現地指導による生産管理や防除など生育の指導を行っています。

イチゴ部会青年部も若い方を中心に活発に活動しており、女性部も視察研修に行ったりと仲間づくりの輪を楽しんでいます。

また部会には生産委員会があり、経験豊富な部会員が新規就農者の指導などを行う生産者ならではの細かいサポートができます。

なんといっても部会の強みは情報の共有です。

より新しい技術や防除のための新しい情報が入手でき、安定した経営を行うことができます。



「あまおう」作りを始めるには・・・

まずは、下記の問い合わせ先に、ご相談ください。申し込みがあれば、随時相談をお受けいたします。

栽培技術はどうやって習得するの？

JAIにじイチゴ部会に加入すると、JAI担当者、普及指導センター、部会員等からの巡回指導により、就農時の経験不足を補うことができます。また、生産から収穫、パック詰め、流通販売まで一貫した支援を受けることができ、安定した経営を行うことができます。

部会員同士の現地検討会を開催しており、近隣の高い技術をもった部会員から、アドバイスを受けることができます。

経営の特徴

1. 摘果やパック詰めは人手が必要！

摘果・葉かぎ・収穫は、重要な作業です。パック詰めは規格別に要領よく詰める技術が必要です。イチゴ作りはほとんどが手作業です。

2. 年間を通して作業がある。

クリスマス、お正月はイチゴ出荷の大事な時期であり、3～4月は出荷最盛期となります。また、夏季は苗を育てますので、年間を通して作業があります。

～JAI部会加入の場合～

福岡県ブランドの「博多あまおう」は部会員だけが出荷できる登録商標です。

育苗施設、保冷库、軽トラなどの必要な機材を所有している方であれば初期経費がおさえられ初年度から高所得が得られます。

就農年数を重ねると減価償却費などの必要経費がおさえられてきます。収量アップや雇用時間の削減により所得向上につながります。

☆平均収量約4000kg/10a
単価1630円/kg (令和元年度産実績)

☆年間総労働時間4,000時間(労力2名)

《部会に関する問い合わせ先》 JAIにじ 園芸直販部 園芸指導販売課

TEL : 0943-76-5520 FAX : 0943-76-5540 (園芸流通センター内)



冬の寒さから子牛を守りましょう

そろそろ本格的な冬になり、寒さが厳しくなる時期になってきました。

子牛は成牛と異なり、皮下脂肪が少ないので、寒さに弱い生き物です。冬期における子牛の疾病状況(グラフ1)をみると、腸炎と肺炎がほとんどを占めています。腸炎つまり下痢と肺炎を予防するためには、子牛を寒さから守り、かつ新鮮な空気を供給することが大切です。疾病が長引くと、その後の成長に影響し、将来的な生産性を下げることになります。

これから冬本番を迎えるにあたり、子牛の寒さ対策のポイントをおさらいしていきましょう。

①体を濡らさない、冷たいものに触れさせない、汚さない

体が濡れていると、どんどん体温が奪われます。また、コンクリートの上で飼う場合も床から熱を奪われます。お腹を冷やさないう、敷料はたっぷり入れ、汚れた敷料は小まめに交換しましょう。

②風が直接当たるようにしない

牛舎に吹き込む寒風が当たらないよう、コンパネで囲うなど防風対策が必要です。囲いがあつたとしても、すきま風が入っていないか確認が必要です。

③新鮮な空気を供給する

防風対策と相反するようですが、冬期にあつても換気は大切です。子牛の周りから糞尿やサイレージの廃汁の臭いはしていませんか?埃っぽくないですか?換気扇をゆっくり回すなどして、汚れた空気を排出しましょう。

④エネルギーを増給する

気温が13℃を下回ると、体温を維持するためにより多くのエネルギーを消費します。そのため、寒さに応じてミルク(代用乳)の量や濃度を上げて、エネルギーを増給しましょう。

⑤ミルクに気を配る

冬場は、ミルクの温度がすぐに冷めます。ミルクが熱くても冷たくても下痢の原因になりますので、哺乳時の温度が一定になるよう温度を確認しましょう。

⑥もうひと手間かける

寒さが厳しい時は、ヒーターを設置して暖めてあげることも効果的です。ただし、ヤケドしないよう設置場所を考慮する必要がありますし、牛舎内は燃えるものが多いので、定期的な点検も必要です。また、カウジャケットも効果的ですが、濡れたままにならないよう注意しましょう。

子牛は未来のエース、牧場の宝です。子牛への愛情は、将来何倍にもなって返ってきますので、子牛により良い環境を提供しましょう。



写真:カウジャケットで保温



図 冬期の子牛病傷事故割合
(出典: NOSAI福岡 R1.12~R2.3における子牛病傷事故)

今後の管理作業について(せん定)

せん定の順序

以下の流れでせん定を行ってください。

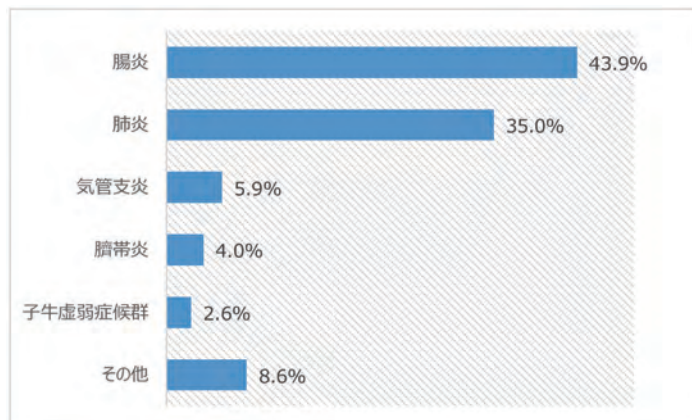
- ①永久樹の確認(縮間伐)
- ②骨格枝の確認(太枝の整理)
- ③側枝の更新
- ④主枝先端から基部へせん定



基本樹形

樹形については開心自然形で、樹冠内部まで日が当るよう、ふところを広くとることが重要です。骨格枝は、主枝が2~3本、垂主枝が主枝1本あたり2本配置する形が理想的です。樹高は省力化と安全性を考慮して3.5m以下が目安です。高すぎる場合は切り下げを行います。

側枝の作り方および間隔

側枝は、主枝・垂主枝の先端ほど幅を狭く、基部ほど広く配置します。また、1~5年生のものを左右交互にバランスよく配置しましょう。側面から発生した枝を優先し、長大化した側枝、直上枝、下垂枝は、2~3年生の次世代の側枝が育ったら基部から更新します。中途まで切り戻すとそこからしか萌芽枝が発生せず、主枝、垂主枝からの萌芽枝の発生がなくなって基部が禿げ上がります。側枝の更新は、次世代の側枝の育成と基部からの切り取りがポイントです。

側枝の間隔については、40~60cm、結果母枝については、30cm程度あけて残します。

昨年、炭そ病が多かった園は、今後の炭そ病対策の第一歩として、罹病している徒長枝が園内に残らないようにします。



図1 バランスの良い側枝の配置

品種毎のせん定

○「富有」

摘蕾の省力化、側枝の下垂防止のために先刈りを行いましょ。着果基準は母枝20cm当たりに一果です。また、母枝については充実の良いもの(30cm前後)を使います。

○「松本早生富有」

「富有」にくらべ花芽が少ないため、なるべく小枝を残し花芽の確保に心がけましょ。

せん定作業の仕上げ

密植園の縮間伐や樹形の確立、側枝の配置などの再点検を行ってください。思い切った太枝除去や側枝の更新を行い、問題となっているフジコナカイガラムシや小玉果の発生を抑えましょ。

粗皮削り

せん定作業が終わったら粗皮削りを行います。フジコナカイガラムシ、ヘタムシガが潜む粗皮、コスカシバ、マダラメイガの加害部位を削りましょ。

土壌改良

「やわ果」、果頂部に薄黒い模様が生じる「うすずみ果」、へたの障害など微量要素の不足によると考えられている障害が多くなっています。土壌分析を行って土壌改良をしてください。土壌改良資材の施用をしばらくしていない園地では、とりあえず、苦土石灰を10a当たり50~100kgやりましょ。時期は、施肥と30日くらい離してください。

地元選出議員らに要請

次期作交付金当初通りに



する農家が多く、申請した農家や申請作業に携わったJAなどから対応を求める声があがっていました。

▲鳩山議員（中央）に要請書を手渡すJA福岡中央会の乗富会長（左から2人目）、県農政連の八尋委員長（左端）、JAにじの右田組合長（右端）ら

福岡県農業総合対策協議会とJA福岡中央会、県農政連と県内各JAは10月16日から18日にかけて、県選出の農政連推薦自民党国会議員の県内事務所などを訪れ、「高収益作物次期作支援交付金の運用見直しにかかる緊急要請」を申しました。同交付金は第2回公募終了後、当初の内容から大幅な運用見直しを農水省が通知。見直しにより交付対象外または交付金額が大幅に減少

課題共有し レベルアップを 麦播種前生産者大会

2021年度の麦づくりへ課題を共有してレベルアップにつなげようと、JAにじ麦部会は播種前生産者大会を11月4日、JA本店で開き、110人が参加しました。2019年産・20年産とJAにじの麦収量は県内上位にあり、今後は質量揃った麦づくりへタンパク質含有率向上が課題で、石井部会長は「均一・高品質な麦づくり」を目標に掲げます。対策として久留米普及指導センターから主要管理を講義

一層の均一安定出荷へ

ぶどう部会生産販売反省会

JANAにじぶどう部会は令和2年度生産販売反省会を10月26日、JAの「にじの耳納の里」

2020年度の優良成績者を表彰



またJA全農ふくれんから、県内215か所で取り組む土壌診断に基づく土づくりの試験について報告しました。

研修室で開きました。2年度は7月の長雨と低温、8月の猛暑、9月の台風襲来ときびしい栽培環境が続き前年度に比べ数量減となったものの、生産努力と市場との密な情報共有により販売につなげることができました。反省会では今後

の課題としてハウス、トンネル、露地といった作型ごとの出荷計画と目標設定の必要性や、食べやすさからニーズが高まっている種無し大粒系の一層の安定出荷などをあげ対策を確認。また久留米普及指導センターから令和2年度のシャインマスカット品質向上試験について目的と内容、試験結果を報告しました。



▶スマート農業の1例としてドローンを紹介

今夏を振り返り、生産者の努力に感謝し
▼課題克服に協力を呼びかける中野部会長



の課題としてハウス、トンネル、露地といった作型ごとの出荷計画と目標設定の必要性や、食べやすさからニーズが高まっている種無し大粒系の一層の安定出荷などをあげ対策を確認。また久留米普及指導センターから令和2年度のシャインマスカット品質向上試験について目的と内容、試験結果を報告しました。

理事会だより

【令和2年10月26日(月)開催】

【附議事項】
・出資口数減口について



耐倒伏性など 確認

大豆新品種「ちくしB5号」

福岡県農林水産部、普及指導センター、J A全農ふくれんらは10月20日、県内の福岡県育成大豆新品種「ちくしB5号」の実証畑を巡回。J A担当者らと経過を観察し意見を交わしました。実証畑設置は2022年産からの本格作付けを見据えた取り組みで、にじ管内では吉井町の実証畑で草丈の測定や葉色を見るなど入念にチェック。台風の影響については倒伏が少なく、特長とされる耐倒伏性に優れていることを確認しました。安定多収といった特性からちくしB5号は将来的に「フクユタカ」に代わる品種と位置付けられており、収



▲草丈や葉色など生育状況を観察

種後は試作なども含め実需者、消費者、生産者にとつての有利性を見極めていく方針です。

品質上々「秋王」集荷



▲鮮やかに色付いた「秋王」

福岡県育成の柿の新品種「秋王」の収穫が、J Aにじ管内でも10月中旬から始まりました。なめらかな果肉は甘さたっぷり、ジューシーで殆ど種が無いのが特長です。今年産の品質は上々で11月中旬頃まで集荷を行いました。

カーネーション多彩に 180万本



▲今年度取り入れた「バビロン」はアンティークな雰囲気を出すセピアと紫の複色が特徴

J Aにじ管内では特産のカーネーション出荷が本格化しています。J Aカーネーション部会は今年度、約30品種180万本の出荷を計画。今後は年末需要に向け一層の安定出荷に努めます。J A園芸指導販売課の上村担当によると、大雨の被害も殆どなく、夏場の徹底したハウスの温度管理に加え秋口の好天と冷涼な気候も好条件となり、例年以上の品質となっています。

大豆収穫へ 万全を

オペレーターら
事前学習会

大豆収穫の前にJ Aにじは、大豆コンバインを扱うオペレーター、営農組織の代表者らを集めて講習会を10月30日、J A浮羽ライスセンターで開きました。久留米普及指導センターから品質低下の要因となる汚損粒の混入防止策や収穫適期の見極め方を述べ、農機メーカーから安全稼働のためのポ



▲大豆コンバインを持ちこみ作業上の注意点を解説

イントを作業の流れに沿って解説しました。

甘みとうまみぎゅっと 柿「富有」出荷



▲ひしめき合いレーンに流れ込む「富有」を選果
産地定着を図ります。

甘柿の一大産地JAにしで
11月から、主力の「富有」出
荷がスタート。富有は、夏か
ら秋の日差しを凝縮したよう
な濃い甘みと程よい食感で知
られるポピュラーな柿です。
JA柿部会は今年度「富有」
を12月初旬まで、約3200
トの出荷を計画。市場を通じ
て離島などにも出荷し銘柄と
産地定着を図ります。

▶パッケージされた2玉入りを通いコンテナに入れて出荷



市場で アピール

柿部会長ら出来栄PR

県内最大の甘柿産地JAに
じは10月16日、主力の「富有」
本格出荷を前に福岡市の福岡
大同青果で、JAの古矢柿部
会長、右田組合長らが出来栄
えをアピールしました。久留
米市、うきは市からも参加し、
販売強化に向け市場担当者ら
に生育状況や産地情報を伝え
意見を交わしました。会場で
は来店者も見学できるスペー
スを活用してハロウィンに合
わせJAにじ産の柿を使った
展示や、管内特産のトマト、



◀セリを前に柿を始め管内特産を
展示しPR

レタス、ホウレン草を持ちこ
みPRしました。

手頃で見栄えよく好評



▲自家用に手土産にと好評なスタンドバック

JAにし柿部会はポピュ
ラーな5^キ箱に加え、手頃な
スタンドバックや小箱にも力
を入れていきます。数個を袋詰
めしたスタンドバックは買い
やすさに加え見栄え良く量も
多過ぎない、手揚げタイプで
持ち運びしやすいなどから自
家用に手土産にと好評です。

パッケージには産地情報を載
せフルーツ王国にし発信にも
つなげていきます。JA園芸指
導販売課の伊藤担当は「コロ
ナ禍で自宅で食を楽しむ人が
多く柿発信に絶好のチャンス。
手に取りたい商品出荷に一層
努めたい」と話しています。

柿2玉パック 定番に

少量ニーズに対応

JAにし柿部会は、市場向
けに主な5^キ箱などに加え、2
玉パックの出荷でファン獲得
につなげています。2玉パック
は良いものを少し味わいたい
消費者に人気で、JA担当者
によると、販売店にとっても
すぐに売り場に陳列できる利
便性で好評を得ており、定番
になりつつある2玉パックで
銘柄浸透と新たなファン開拓
をめざしています。

「買い物弱者」を救う

移動スーパーとくし丸出発!

10月21日、移動スーパー「とくし丸」の出発式がAコープよしい前で行われました。Aコープ九州

で移動スーパーが始動し11号になります。販売パートナーは岩下徳子さんが担い、吉井町内4千軒を巡回して住民の食生活をサポートします。介護ヘルパーとして働いていた岩下さんは日常の買い物で困っているという多くの声を聞き、手助けできることがあるのではと思っていたところ販売パートナーの募集を知り「地域の皆さんの力になりたい」と決意。出発式を前に「個



▶4000品目1000点余りを満載した「とくし丸」。車名は徳島からスタートしたこと、社会貢献する「篤志家」にちなんだものです。

別に訪問販売することで買いだめによる食品ロスを減らし、ヘルパーの経験を活かして体調の変化を見逃さないようにしたい」と述べました。Aコープ九州の後藤泰三社長は「住民の見守り隊としての役割を含め未永いサポートをお願いしたい」と激励しました。

学ぶ楽しさ感じて

女性大学第9回・10回講義

JAには女性大学第9回講義を9月29日、10回講義を10月29日、JA教育文化センター「ぎずな」で開きました。第9回はレザークラフトで小物入れを、10回は陶芸体験で花びんを作成。参加者は学ぶことの大切さ、楽しさを改めて感じながら有意義な時間を過ごしました。



「トマトスープ」10周年

累計180万食突破



「JAにじのフリーズドライ「トマトスープ」が今年で発売

から10周年、累計販売数は185万食を超え、200万食

▲都市部にもファンを広げている「トマトスープ」達成も間近となっています。トマトスープは管内産100%、トマトの風味をそのまま生かし、素材感抜群の美味しさでファンを獲得。担当するJA外商係によると、まとめ買いや定期購入する人も多く、福岡市など都市部にも多くのリピーターがいるほか、口コミやネット販売などで新たなファンも増えており、「和洋どんなメニューにも合う」「毎日食べても飽きない」などの声が届いています。



〈写真〉
①陶芸教室で花びんづくり
②レザークラフトで小物づくり

実りの秋 満喫

農林漁業体験ツアー



▲全員並んでサトイモを収穫

体験を通して福岡県の農産物に親しみ県産品応援につなげようというふくおか農林漁業体験ツアーが10月24日、JAにじ「耳納の里ふれあい農園」でありました。福岡市など都市部から50人が参加し、サトイモやチンゲンサイなどの収穫とニンニクの植え付けに奮闘。柿がたわわに実る畑では歓声を上げ収穫し、JA園芸流通センターで大量の柿の選果風景に見入りました。昼食はJA「にじの耳納の里」のレストランで、管内産「元気づくし」の新米で握ったおにぎりや地元野菜たっぷりの豚汁を満喫。JAでは「管内の自然や食の豊かさを実感して次の来訪につながれば」と期待を込めています。



▲川下りする児童ら

吉井町の千年小学校4年生が10月21日、長野水道の川下りを体験しました。地元有志でつくる「五庄屋の精神に学ぶ会」の協力で平成15年から始めて18年目です。川下りを前に児童たちも一緒に川の清掃活動を行い、当日は新しくなった小舟「千年丸」で出発。元気づっぱいの歌声を響かせながら、長野水神社の300mほど下流から町内の上宮田橋までの約1300mを下りました。

地域の歴史に学ぶ

千年小「千年川探検隊」

紅葉ウサギ?



▲ウサギみたいな耳が付いた柿

浮羽町旭町の物部悦子さん宅でとれた渋柿。可愛い耳もきれいに色付いて、秋の紅葉に染まったウサギさんのよう。あまりに珍しくて、物部さんは絵手紙にも描いたそうです。

花とのふれあい楽しんで

園児がアレンジ体験



▶空き牛乳パックで手作りした容器に生け込んでいきます

浮羽町東町の浅井一二三さんのつるからぐるぐるつながったさまは、名付けて「幸せのきずなイモ」。ほっこりとあたたかい味がしそうですね。



▲ぐるぐると弧を描くようにつながったサツマイモ

幸せのきずなイモ

田主丸町の巨瀬川幼稚園で10月16日、年長さん29人が地元の花でアレンジメントを体験しました。コロナの影響で外出できない園児が楽しめることをと、保護者の一人林田理華さんが、父でカーネーション農家、JAにじ花部会員の出利葉忠春さんの提案で園に呼びかけ実現。花部会が花材を全て提供しました。同園では初めての取り組みで、恵利園長は「園児たちの心のゆとりにつながれば」と期待。アレンジは家に持ち帰って飾ることと、林田さんは「花を囲み家族で心和むひとときを過ごしてもらえたら」と話しました。

総合会館 アルカス

～大切なご葬儀を承ります～



【家族葬の例】



【小ホール生花祭壇の例】

アルカスでは、ご予算に応じたご葬儀のお手伝いをさせていただきます。

ご葬儀について、事前相談を承っておりますので、お気軽にお問合せください。

法事のお料理も承っております。

アルカスの「新型コロナウイルス感染予防対策」

安心してご葬儀を行っていただくために
さまざまな葬儀スタイルのご提案

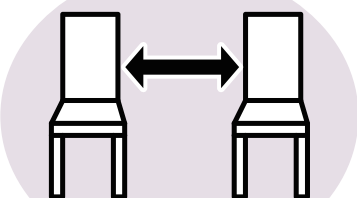

- 家族葬のご提案
- 近親者でご葬儀後、後日お別れ会のご提案などご不安がない葬儀スタイルをご提案いたします。

安心して葬儀場をご利用いただくために
定期的な換気と消毒

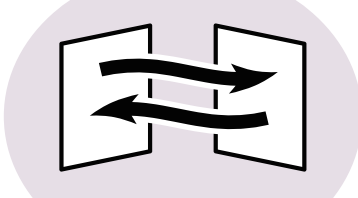

各施設の入口に除菌スプレーを設置いたします。
館内全体の換気を定期的に行います。
不特定多数が触れる場所の消毒を徹底します。

お客様とスタッフの安全のために
感染予防の徹底と体調管理



スタッフの施設入出時の手洗い・消毒の徹底
体調管理を行います。館内の清掃と消毒を徹底、
マスク着用致します。

JAにじ総合会館 **アルカス**
アルカス うきは
アルカス 田主丸

うきは市吉井町682-1 TEL 0943-74-2200
うきは市浮羽町朝田694-1 TEL 0943-77-1030
久留米市田主丸町豊城74-1 TEL 0943-73-3600
(24時間受付) 0120-049-492
霊 柩(24時間受付) 0943-74-2200

人と自然の架け橋に。
JAにじ



優秀賞を受賞した豊福さん

10月6日、JA全農ふくれんビルで令和2年度葬儀受付コンテストが開かれ、JAにじからは生活ふれあい課の豊福大樹さんが出場し優秀賞に選ばれました。コンテストは「葬儀受付」現場における対応全般を競うロールプレイング形式で行われ、豊福さんは遺族に寄り添った言葉遣いや対応を心掛け大会に臨みました。受賞を受け豊福さんは「この経験を活かしお客様へのサポート、心配りの意識を高め、一層のサービス向上に努めていきたい」と話しました。

豊福さん優秀賞
福岡県葬儀受付
コンテスト

おたんじょうび おめでとう



令和元年
12月31日生

いけだ あおい
池田 葵ちゃん
浮羽町古川

お誕生日おめでとう!
これからもニコニコ笑顔の
あおいちゃんできてね。
隆治さん・香織さん 長女



令和元年
12月28日生

おおさき あやか
大崎 彩花ちゃん
田主丸殖木

おたんじょうびおめでとう!
これからもげんきいっぱい
大きくなってね!
俊輔さん・歩さん 長女



令和元年
12月23日生

なかがわ なぎと
中川 凜人ちゃん
田主丸町竹野

お誕生日おめでとう!
椋翔と仲良くな
信吾さん・温子さん 次男



令和元年
12月13日生

かくの めい
角野 愛芽ちゃん
吉井町福益

元気いっぱい、
すくすく成長してね
陽亮さん・真奈美さん 長女



令和元年
12月11日生

よしみつ ゆあ
吉光 優藍ちゃん
吉井町若宮

1才おめでとう♡
大好きだよ♡
聡史さん・理紗さん 長女



令和元年
12月2日生

あやべ ひなた
綾部 日咲ちゃん
浮羽町流川

明るく元気に
育ってね
湧太さん・有桂さん 長女



平成30年
12月13日生

にのみや りつき
二宮 立樹ちゃん
田主丸町上新町

2歳おめでとう♡
お兄ちゃん、頼りにしてます。
大輔さん・菜穂美さん 長男



平成30年
12月9日生

いその しゅういちろう
磯野 柁一郎ちゃん
吉井町吉井

これからも
元気に育ってね
慎太郎さん・絵里さん 長男



平成30年
12月9日生

まきはら あいり
牧原 藍理ちゃん
田主丸町田主丸

お姉ちゃんたちと
仲良くな
知弘さん・仁美さん 三女



平成29年
12月28日生

ぎょうとく ふうか
行徳 風花ちゃん
吉井町富永

お誕生日おめでとう!
これからも周りを笑顔にさせてくれる
元気いっぱいの風花ちゃんできてね!
誠治さん・美代さん 次女



平成29年
12月16日生

ながお こはる
長尾 心春ちゃん
吉井町富永

お誕生日おめでとう。
いつもパパとママを
笑わせてくれてありがとう!
貴宣さん・真子さん 長女

令和3年1月に満1歳から3歳のお誕生日を迎えるお子さんを先着で12名募集いたします。12月10日(木)までに本店総務課情報係または各支店までどうぞ

クロスワード

クロスワードを解いて、A～Eの二重ワクの文字を並べてできた言葉が答えです。

イズ

ヨコのカギ

- ① クリスマスツリーのてっぺんに飾ります
- ② 冬に着る厚手の上着
- ③ 魚偏に喜と書く魚
- ④ 受験生はこの前に座していることが多そう
- ⑤ ——がカサカサ。リップクリームを塗らなくちゃ
- ⑦ 夏がサマーなら冬は
- ⑨ 1億は9——の数字です
- ⑪ 松任谷由実のヒット曲『——がサンタクロース』
- ⑬ 凝りやすい体の部位
- ⑮ ダイコンを——にしておでんに入れた
- ⑰ カタカタと布を縫う機械
- ⑲ 外(が)いの反対語
- ⑳ 冬至の日に浴槽に浮かべます

タテのカギ

- ① はたきやモップで取り除きます
- ③ ——ボクシングはムエタイを参考にして作られました
- ⑥ アルファベットの3番目
- ⑦ 素材の色が生きるように、——しよ
- ⑧ 時刻を知りたいときに見ます
- ⑩ 伊勢、車、牡丹(ボタン)から連想される魚介類といえば
- ⑫ 三十一文字(みそひともじ)とも呼ばれます
- ⑬ 大きな石のこと
- ⑮ 茶室に敷かれている物
- ⑰ 初心者を表す片仮名言葉
- ⑲ ——に交われれば赤くなる
- ⑳ 神社を示す地図記号はこの形
- ㉓ カメラや双眼鏡にはめられています

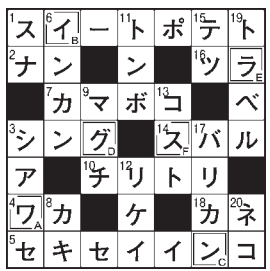
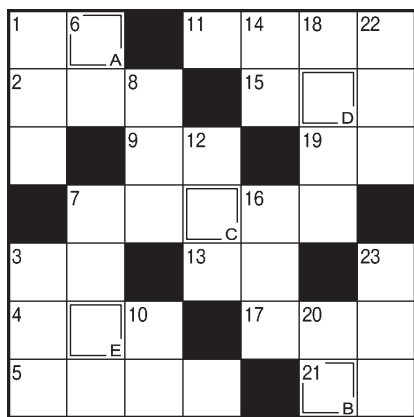

正解者の中から抽選で5名様に商品券を進呈。発表は賞品の発送をもってかえさせていただきます。

■応募方法

ハガキまたはFAXで、①答え②郵便番号・住所③氏名④年令⑤電話番号⑥JAに対する要望⑦広報誌に対する意見・感想・載せてほしいことなどを書いてご応募ください。

■あて先 〒839-1321 うきは市吉井町356-1 JAにし 総務課情報係 (FAX)75-4633
■応募バ切 12月10日(木)当日消印有効

11月号の答えは「ワイングラス」でした(応募総数 34通)

※いただいたご意見・要望については今後の事業運営の参考にさせていただきます。なお、内容についての回答はいたしかねます。

12月 今月のあなたの運勢

占い師：モナ・カサンドラ



牡羊座

[3/21~4/19]

【全体運】パワフルに挑める月です。目標をはっきりさせると充実度がアップ。手持ちの品のリメイクやリサイクルにもツキ
【健康運】筋トレなど、ちょっとハードな運動が◎
【幸運の食べ物】塩数の子



牡牛座

[4/20~5/20]

【全体運】昔話に花が咲くのは吉兆です。歴史の本を読むのもお勧め。新年への準備は早めにスタート。買い物は品質重視で
【健康運】疲れは明日に残さないよう、小まめにケアを
【幸運の食べ物】ミカン



双子座

[5/21~6/21]

【全体運】交友関係が活発化。予定がたくさん入って、うれしい悲鳴が聞こえてきそう。買い物はリストを作って計画的に
【健康運】楽しみながらできるスポーツがお勧め
【幸運の食べ物】カボチャ



蟹座

[6/22~7/22]

【全体運】あれもこれもやらなければと気持ちちはやりがち。「やらない」選択肢も大切です。掃除はプロの技を参考に
【健康運】睡眠時間をしっかり確保。規則正しい生活を
【幸運の食べ物】ハツ頭



獅子座

[7/23~8/22]

【全体運】好調運。思い切りの良さが運を開きます。チャレンジしてみましょう。買い物は後半にツキ。下調べをしっかりと
【健康運】話題の健康法を試してみ。テレビを参考に
【幸運の食べ物】野沢菜



乙女座

[8/23~9/22]

【全体運】年越しに向けての準備を最優先。きれいになっていく窓やキッチンが運を呼び寄せます。週末はごちそうメニューに
【健康運】隙間時間にできる簡単ストレッチが◎
【幸運の食べ物】冬キャベツ



天秤座

[9/23~10/23]

【全体運】気になったらちょっとしたことで調べて。いつもより踏み込むと面白い発見があるはず。お試しセットもお勧め
【健康運】温かいお湯にゆっくりつかってリラックス
【幸運の食べ物】小松菜



蠍座

[10/24~11/22]

【全体運】予定を詰め込み過ぎる傾向が。休憩タイムの確保も忘れずに。旬のおいしい野菜を食べて運氣をパワーアップ!
【健康運】肩凝り解消のストレッチで元気をキープ
【幸運の食べ物】カリフラワー



射手座

[11/23~12/21]

【全体運】好調。スピーディーな展開はあなたの味方です。流れに任せて行動範囲を広げましょう。髪のお手入れは入念に
【健康運】マッサージや入浴で新陳代謝をアップ
【幸運の食べ物】壬生菜



山羊座

[12/22~1/19]

【全体運】上昇運です。うまくいかないことは少し時間を置いてから再トライすると吉。カラオケや音楽を楽しむ時間をつくって
【健康運】体を柔らかくするストレッチがお勧め
【幸運の食べ物】ホタテ



水瓶座

[1/20~2/18]

【全体運】友人と遊びに出掛けましょう。たわいもない会話が心を軽くします。スキルアップのための勉強にツキあり
【健康運】筋力アップはスポーツを楽しみながら◎
【幸運の食べ物】ユズ



魚座

[2/19~3/20]

【全体運】おわびは丁寧に。ミスは誰にでもあるもの。訂正の仕方が今後の展開の鍵を握っています。年賀状の準備は早めに
【健康運】股関節までしっかり伸ばす柔軟体操がお勧め
【幸運の食べ物】イチゴ

野菜ソムリエ上級プロ
KAORUの
**ベジタブル
ライフ**

クワイ

～「芽が出る」縁起物～

【おいしい時期(旬)】11～12月

【主な栄養成分】炭水化物、カリウム、食物繊維、葉酸、ビタミンB6、リン、亜鉛など

保存方法

水生植物なので乾燥させないこと
ラップや湿らせた新聞紙に包んでポリ袋に入れ冷蔵庫の野菜室へ

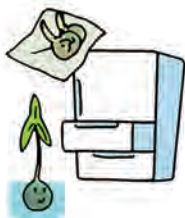

水に浸しておく方がより長持ち



水は時々取り替えてね

見分け方

芽に張りがあり、ピンと伸びている

皮が乾燥しておらずつやがある

丸く膨らんだ部分が堅く、張りがある

色は青みがあり、きれい



要注意!

折れている
しおれて柔らかい
→鮮度が落ちている



サイズは直径4cm以下を目安に
重箱などには詰めにくいので、下処理する際は大きい方が使いやすい

シェフ永井のおすすめ

レンコン餅、栗ときのこのあん掛け



●材料 (2人分)

- レンコン…300g
- 片栗粉…大さじ2
- 栗(蒸した物)…6個
- シイタケ…2個
- マッシュルーム…2個
- ミツバ…適宜
- おろしショウガ…小さじ1
- サラダ油…適宜
- 〈あん掛け〉
- かつおだし… $\frac{1}{4}$ カップ
- みりん…大さじ1と $\frac{1}{2}$
- 薄口しょうゆ…大さじ1と $\frac{1}{2}$
- 水溶性片栗粉…大さじ1

■作り方

- ①レンコンを粗めにすりおろし、片栗粉と混ぜ合わせ耳たぶほどの硬さにし一口大に丸め、180度のサラダ油できつね色になるまで揚げる。
- ②鍋にあん掛けの材料と食べやすい大きさにカットしたシイタケ、マッシュルームを入れ火にかけて、火が通ったら水溶性片栗粉を回し入れあんを作る。
- ③器に①と栗を盛り付け、②を上から回し掛け、おろしショウガのをせ、ミツバを散らして出来上がり。

旬菜館

レンコンと鶏肉のケチャップいため

- 材料 (4人分)
- レンコン…1節(250g)
- 鶏もも肉…1枚(250g)
- サヤインゲン…5本
- A トマトケチャップ…大さじ3
- しょうゆ…大さじ1
- サラダ油



■作り方

- ①レンコンは皮をむいて5mmの厚さの半月切りにし、水にさらして水けを切る。
- ②鶏肉はひと口大のそぎ切りにする。サヤインゲンは筋を取り、3cmの長さに切る。
- ③フライパンにサラダ油大さじ1を熱し、鶏肉をこんがりするまで焼きつける。
- ④③にレンコンを加えていため合わせ、透きとおってきたらサヤインゲンを加えてさっといためる。
- ⑤Aを加え、全体にからめながら、汁けをとばすようにしていためる。

長ネギの焼きびたし

- 材料 (4人分)
- 長ネギ…3本
- 黄ユズ… $\frac{1}{4}$ 個
- だし汁… $\frac{1}{2}$ カップ
- A しょうゆ・みりん…各大さじ2



■作り方

- ①ユズは5mm幅のちょう切りにし、Aと合わせておく。
- ②長ネギは焼き網にのる長さに切り、全体をこんがり焼く。
- ③長ネギが熱いうちに①につけ、冷まして味をなじませる。ネギを食べやすい長さに切り、ユズ、つけ汁とともに盛る。



利用者さんの俳句コーナー

- ・外に出て 野菜眺めし 秋日和 (フキ子)
- ・秋の山 化粧直して きれいだな (紀子)
- ・柿色の 夜空に浮かぶ お月様 (英子)



(よしい)手作りおやつ「黒糖まんじゅう」です。素朴な味に、みなさん「おいしいー」と大好評でした。



(よしい)ごみ箱作りをしました。「机に置くとよかね。」「家でも作りたい。」と皆さん真剣に折り方を覚えてました。



(うきは)脳トシでスクラッチアートをしました。黒い紙に書かれた線を専用のペンで削るとカラフルな絵が現れ、塗り絵とは違ったわくわく感で楽しい時間を過ごしました。



(うきは)柿を見ながら、塗り絵をして、掛け軸に仕上げました。濃淡をつけたり違う色を重ねたりと工夫をこらし、出来上がった作品に大満足でした。



出荷者紹介
 足立 和子さん(72才)
 吉井町 東延寿寺

「にじの耳納の里」に加工品を出荷しています。家業は柿農家ですが15年ほど前から加工事業を始めました。自家製の柿酢を使った酢みそを始め自家栽培のゆずを使ってゆず味噌など、添加物を一切使わずにこだわりの品を作って販売しています。これからも丁寧な仕事を心がけ、安心安全な商品を皆さんにお届けいたしますのでよろしくお願いいたします。

にじの耳納の里では12月9日(水)を店休させていただきます。大変ご不便をおかけしますがよろしくお願いいたします。



ほっと通信

にじの耳納の里では

特産柿の地方発送承っております!

11月中旬~12月上旬 富有

甘柿の代表品種で最も多く栽培されています。大きさはやや大きいです。日持ちがよく、冷蔵貯蔵により長期にわたり販売を行っています。



2020年JAにじオリジナルカレンダー

絵画コンクール 入賞作品紹介

テーマは「自慢のふるさと」。2019年の夏休みに管内16小学校の5年生を対象に絵画作品を募集し、応募いただいた中からJA賞12点、入賞24点を選定しました。

JA賞12点でJAにじオリジナルカレンダーを作成しています。入賞作品については毎月2点ずつ広報誌でご紹介します。今回は12月の入賞者です。



黄金の柿



江南小学校
岩橋謙汰さん



野菜がたくさん吉井町



吉井小学校
西廣将さん

青年部かわら版 2020年12月号



ここでは、JAにじ青年部が日頃行っている活動を紹介していきます。

10/29

第53回JA福岡県青年部大会

福岡市内で青年部大会が開催されました。今大会はコロナの影響で例年より規模を縮小しての開催となりました。各単組による発表大会はなくなりましたが、大会決議や1分間動画・看板コンクールの表彰等が行われました。



日々雑感

右田 英訓

皆さんは、SDGs(エスディーズ)という言葉をご存じでしょうか？

サステイナブル・ディベロップメント・ゴールズの頭文字をとったもので、「持続可能な開発目標」のことです。

2030年までに、世界的な課題の解決に向けて全世界の人々が協力しようという17の目標(ゴール)を指す言葉です。これは2015年9月の国連サミットで、加盟193か国の全会一致によって採択されました。

SDGs(エスディーズ)が目指すのは、経済・社会・環境の3つの側面があり、17の目標はこの3つの分野に位置づけられています。

誰一人取り残さない社会の実現に向けて、JAグループも様々な課題に取り組んでいるところです。

元々、JAの前身である産業組合・農業協同組合は当時の組合員さんによって組織され、相互扶助という崇高な理念のもと、組合員相互の連携と助け合いの精神で運営されてきました。まさしくSDGs(エスディーズ)の考え方は、農協運動そのものと言っても過言ではないと考えます。

今後もJAにじはSDGs(エスディーズ)とJA事業・共同活動の関連性を整理しながら、組合員の皆様と地域の多くの皆様に理解していただくため努力して参ります。「食糧問題」や「環境問題」そして「豊かな地域経済・地域社会の構築」に前向きに取り組んで参ります。

コロナ禍ではありませんが、引き続き皆様のご理解・ご協力をよろしくお願いたします。



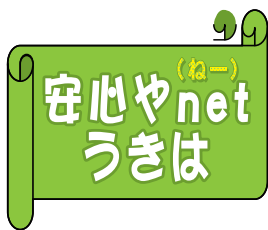

うきは警察署
生活安全課
76-5110



身近な犯罪・交通事故の発生状況(令和2年10月中)

うきは署管内	自転車盗	オートバイ盗	自動車盗	侵入盗	車上・部品のねらい	性犯罪	合計	交通事故
10月中	1(+1)	0(±0)	0(±0)	14(+14)	0(±0)	0(±0)	15	90(-5)
吉井町	1	0	0	8	0	0	9	42(+7)
浮羽町	0	0	0	1	0	0	1	19(±0)
田主丸町	0	0	0	5	0	0	5	29(-12)

※ 交通事故件数については、物件事故・人身事故を合計したものです。
※ () 内は前年同期比です。

電気火災を防ぐために



私たちの生活に欠かせない電気製品ですが、使い方や管理方法を誤ると、火災に至るケースがあります。電気火災を防ぐために、次のポイントに注意しましょう。

～電気火災を防ぐポイント～

- ・コンセントとプラグの間をこまめに掃除し、ほこりを溜めない
- ・電気コードを家具等で踏みつけたり、打ち付けたり、引っ張ったりして傷つけないまた、束ねたり、折れ曲がったりした状態で使用しない
- ・たこ足配線などで、電気の容量(定格容量)を超えて使用しない
- ・長時間使用しない電気製品はコンセントから外す

毎月9日は防火の日

久留米広域消防本部 浮羽消防署 TEL 0943-72-4193

児童虐待から子供を守ろう! ~皆さんの通報で救える命があります~

○児童虐待の着眼点

- ・日常的に怪我をしている → 身体的虐待
- ・家に帰りたがらず、怯えている → 性的虐待
- ・汚れた服を着ており、不潔である → ネグレクト
- ・いつも怒鳴り声が聞こえる → 心理的虐待

○迷わず通告(通報)

【児童相談所 全国共通3桁ダイヤル】

※24時間受付 匿名通報可
※「虐待かも」と思ったら迷わず通報してください
※通告した方のプライバシーは法律で守られます

いち はや く
189

【緊急性がある場合は警察に通報】

110



災害に便乗した悪質商法に注意!

豪雨や地震といった自然災害による家屋等の被害調査を名目にした契約トラブルが発生しています

事例① 自然災害に便乗して、必要のない工事を迫る

○自宅の固定電話に「水害の被害はなかったですか?無料で修理できるので、家を見せてください」という電話が掛かってきた

事例② 高齢者の一人暮らしを狙った強引な契約

○一人暮らしをしている高齢者宅に業者が訪問し、「屋根の瓦がずれていますよ。保険で修理できます」などと言い、必要ないと伝えても長時間居座られたため、仕方なく契約してしまつた。後日、解約しようとする、高額な違約金を請求される

事例③ 保険金の手続きをサポートすると勧誘する住宅修理

○業者から「家屋に壊れたところはないか?損害保険で負担なく修理できる」と言われ、契約すると申込書に【保険金額が、見積もり金額より安くて工事が困難な場合は、30%の手数料を払う】と記載されていた

契約トラブルで困ったときの相談窓口

【消費生活センター 消費者ホットライン】

※お近くの消費生活センターに繋がり、専門の相談員が対応します(受付時間は窓口によって異なります)

188
110

【緊急性がある場合は警察に通報】



令和2年度 JAグループ福岡人権啓発標語

～認めよう
人それぞれの
価値観を～
～ちょっと待て
その一言が
傷つける～

1948年12月10日に国際連合で世界人権宣言が採択されたのを機に、わが国では翌年から毎年12月10日を最終日とする1週間を人権週間と定めました。

人権はだれもが生まれながらにもっている権利です。私たち一人ひとりの生命や自由・平等を保障し、日常生活を支えている大切な権利です。

人権週間

2020年12月4日～12月10日

令和3年度 福岡県農業大学校研修生募集

福岡県農業大学校では、本県農業を担う農業者の育成・確保を図るため、短期間での技術習得研修を実施する研修科を開設しており、令和3年度の研修生を募集しています。

- 1 募集を行う科: 研修科(野菜、花き)
- 2 募集定員: 20名程度
- 3 募集資格: 福岡県内で、就農を志す者、就農して間もない農業者および品目転換を志す農業者
- 4 研修開始期: 令和3年4月
- 5 研修期間: 6ヶ月以上1年以内
- 6 申込受付期間: 令和3年1月4日～2月3日
- 7 面接試験日: 令和3年2月24日
- 8 研修生の決定: 令和3年3月3日

研修受講申込書等の請求及び受講に関する問合せ先

- 福岡県農業大学校
〒818-0004 筑紫野市大字吉木767
TEL 092-925-9129 ホームページ www.fuknodai.jp/
- 福岡県農林水産部経営技術支援課 後継人材育成室
〒812-8577 福岡市博多区東公園7番7号
TEL 092-643-3495

新型コロナウイルス感染症の影響に係る固定資産税の軽減措置等について

新型コロナウイルス感染症緊急経済対策の一環として、厳しい経営環境にある中小企業者等に対して、令和3年度において、事業用家屋及び償却資産に係る固定資産税・都市計画税の軽減措置が講じられることになりました。

減免の内容

◆令和2年2月～10月までの任意の連続する3か月間の事業収入が前年同期間と比較した減少率に応じ、右記の率で減免します。

減少率	減免率
50%以上減少している者	全額
30%以上50%未満減少している者	2分の1

申請手続

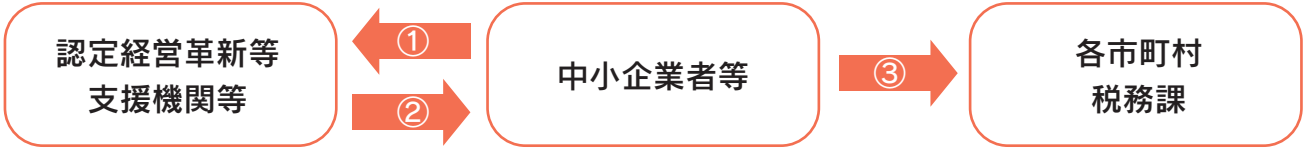

上記の支援機関等の確認はJAにし青色申告会による確認でも可能となります。申請される方は事前に下記の間合せ窓口へ必要書類をご持参頂き、確認が終わった後に各市町村へ提出となります。申請書の確認作業には数日掛かる場合がありますので早めにご持参いただきますようお願いいたします。

JAにし 営農企画部 営農企画課 (JAにし青色申告会事務局) Tel: 0943-75-4200

なお、制度の詳細については各市町村のホームページをご覧ください。

購買代金決済明細書の変更について

購買代金決済明細書について、基本的に口座引落日(7日・22日)毎に記載しておりましたが、経費削減の観点から1ヶ月分をまとめて記載したものに令和3年1月分より変更いたします。

(例) 令和3年1月決済分は2月初めに作成し、2月下旬の訪問日での配付となります。

「JAにし新春の集い」中止のお知らせ

例年、年始に行っておりました「JAにし新春の集い」は中止いたします。

農機センター12月のお休みについて

休業

6日・13日・20日・27日・31日(木)

午後から休業

5日・12日・19日・26日(土)

冬の謝恩キャンペーン

期間 2020年 12月1日(火)～12月31日(木)

農協全国商品券 給油して 当てよう!!

12月1日～12月31日の期間中にJAにし各SSのガソリン・軽油 5,000円(税込)以上の給油レシートでご応募ください

1万円分...5本 5千円分...10本
3千円分...50本 千円分...100本

●給油したレシート5,000円(税込)以上をSS額支払いの応募用紙に貼って、給油されたSSにてご応募ください。
※お一人様何枚でも応募可 ※ご家族様のレシートもまとめてOK!
●応募者の中から抽選を行う。2020年1月下旬、当選者の方へハガキにて通知いたします。当選通知ハガキをご持参の上、ご利用SSにて賞品とお引換え下さい。

冬のタイヤ特価キャンペーン
スタッドレスタイヤもお買い得!!

JAカード
5円/ℓ 引きになります

編集後記

「西村早生」から始まった「柿の秋」も「富有」でいよいよ大詰め。夏果実であふれ返っていた直売所もすっかり柿一色に。大人になり柿が大好きになった私は、柿がビタミンCたっぷり、風邪やガン予防、二日酔い防止と満点果実なのを知り、さらに柿好きに拍車がかかることに。1年を通じて果物が楽しめるにじ管内。コロナ対策もかね旬の果実をご堪能ください。(菜)

「にじの家吉井」調理スタッフ募集

にじの家吉井では食べる喜びを提供できる調理スタッフを募集しております。まずはお気軽にお電話ください。(年齢60歳位まで) ※週2日程度勤務できる方

☎0943-74-2233 (担当: 菅田まで)

